TEMMUZ - ARALIK 2022

FAALİYET MEKTUBU

TEMA

Sevgili TEMA Vakfı Dostu,

Başta toprak olmak üzere tüm doğal varlıkları korumak amacıyla yürüttüğümüz faaliyetleri 2022 yılının ikinci altı ayında da sürdürdük. Siz değerli gönüllülerimiz ve destekçilerimizin katkılarıyla daha bereketli toprak, temiz hava ve su hakkımız, yani yaşanabilir bir gelecek hayalimiz yolunda emin adımlarla ilerlemeye devam ediyoruz.

PROJELERİMİZ

HAYRETTİN KARACA DOĞAL YAŞLI ORMANLAR PROJESİ

27 sahanın "doğal yaşlı orman" olarak tescili için başvuruda bulunduk
Orman Genel Müdürlüğü iş birliği ile yürüttüğümüz ve Kurucu Onursal Başkanlarımızdan, Toprak Dedemiz Sayın Hayrettin Karaca'ya atfettiğimiz projemizi 2021 yılında başlatmıştık. Doğal yaşlı ormanların korunması ve ekolojik önemi konusunda farkındalığın artırılmasını amaçlayan projemize 2022 yılının ikinci döneminde de devam ettik. Dönem içerisinde Giresun ve Ordu illerinde harita üzerinden tespiti yapılan aday doğal yaşlı ormanlarda incelemeler yaparak saha tespit çalışmaları yürüttük. Ordu ve Giresun illerinde toplam alanı 3.754 hektar yani yaklaşık 5.000 futbol sahası büyüklüğündeki 27 adet sahanın "doğal yaşlı orman" olarak tescili için Orman Genel Müdürlüğü'ne başvuruda bulunduk. Kamuoyu üzerinde farkındalık yaratmak amacıyla doğal yaşlı ormanlar hakkında bilgiler ve görüntüler içeren içerikler hazırlayarak TEMA Vakfı sosyal medya hesapları üzerinden paylaştık.

Proje hakkında detaylı bilgiye ulaşmak için:
bit.ly/3Sk3D3s

A.NİHAT GÖKYİĞİT BİYOLOJİK ÇEŞİTLİLİK PROJESİ

#FarkındaMıyız? filmlerine iki yenisini daha ekledik
Kurucu Onursal Başkanlarımızdan, Yaprak Dedemiz Sayın Ali Nihat Gökyiğit'e atfettiğimiz projemizi 2020 yılında başlatmıştık. Kamuoyunun biyolojik çeşitlilik hakkında bilinçlendirilmesi, biyolojik çeşitliliğin öneminin anlatılması ve korunması konusunda farkındalık ve duyarlılık kazandırılması amacıyla başlattığımız proje kapsamında, #FarkındaMıyız? sorusunu sorduğumuz tanıtım filmi ile "Şifa" ve "İklim" temalı filmlerin ardından "Gıda" ve "Miras" temalı iki film daha hazırlayarak kamuoyuyla paylaştık.

Eğitim sunumlarımızı çocuklarla ve gençlerle buluşturduk
Proje kapsamında okul öncesi, ilkokul, ortaokul ve lise kademeleri için hazırlanan eğitici sunumları yaygınlaştırmaya devam ettik. Temsilci gönüllülerimiz aracılığıyla gerçekleştirilen sunumlar ile 2022 yılının ikinci yarısında yaklaşık 19.200 çocuğa ve gence ulaştık. Yetişkinlere yönelik sunumlar ile ayrıca 1.000'i aşkın kişide biyolojik çeşitlilik konusunda farkındalık oluşturduk. 14-20 Kasım 2022 tarihleri arasında düzenlediğimiz Erozyonla Mücadele Haftası etkinlikleri kapsamında gönüllülerimizin desteği ile 58 ilde 85 stant çalışması gerçekleştirerek proje kapsamında hazırlanan bilgilendirici materyallerimizi yaygınlaştırdık.

Proje hakkında detaylı bilgiye ulaşmak için:
bit.ly/3xJ28T7

DOĞA EĞİTİM PROGRAMLARI

Eğitim Programlarımızın 81 ildeki uygulamalarına devam ettik
Minik TEMA, Yavru TEMA ve Ortaokul TEMA Doğa Eğitim Programlarımızı 2022-2023 eğitim ve öğretim yılında 81 ilde, 502 ilçede, yaklaşık 153.000 çocuk ve yaklaşık 6.700 öğretmen ile uygulamaya başladık. Minik TEMA ve Yavru TEMA Eğitim Programlarımız kapsamında ekosistem-meşe-toprak posterlerini, gözlem kutularını ve "Bir Orman" isimli kitaplarımızı çocuklara ulaştırdık. Ortaokul TEMA Eğitim Programımız kapsamında geliştirilen 2 yeni eğitici posteri bu yıl ilk defa basılı olarak sınıflarımıza gönderdik.

Eğitim portallarımızı öğretmenlerimiz için zenginleştirdik
Tüm Türkiye'den öğretmenlerin Doğa Eğitim Programlarımızın içeriklerine ve materyallerine ulaşabilecekleri eğitim portallarımızı zenginleştirmeye devam ettik. Eğitim portallarımız aracılığıyla öğretmenlerimizle buluşturacağımız 16 yeni etkinliğin tasarım çalışmalarını tamamladık ve portallarımızın yaygınlaştırma çalışmalarını sürdürdük.

Minik TEMA ve Yavru TEMA Eğitim Portalı'na ulaşmak için:
minik-yavrutema.org

Ortaokul TEMA ve Lise TEMA Eğitim Portalı'na ulaşmak için:
e-tema.org/ortaokul-lisetema

SIFIR ATIK EĞİTİM PROJESİ

Eğitim Projesi etkinliklerine öğretmenlerimizin desteği ile devam ettik

Doğal varlıkların korunması, tüketim alışkanlıklarımızın doğaya etkisi ve sıfır atık felsefesi hakkında çocukların farkındalık geliştirmesi amacıyla Çevre, Şehircilik ve İklim Değişikliği Bakanlığı, Millî Eğitim Bakanlığı iş birliği ve Tetra Pak desteği ile hayata geçirdiğimiz Sıfır Atık Eğitim Projesi etkinliklerine devam ettik. 40 ilde gerçekleştirdiğimiz eğitim etkinliklerini, okul öncesi seviyesinde yaklaşık 8.900 ve ilkokul seviyesinde yaklaşık 4.650 çocuğun katılımıyla uyguladık. Çocuklar için hazırladığımız, sıfır atık yaklaşımını eğlenceli ve interaktif etkinliklerle anlattığımız "Sıfır Atık" ve "Sıfır Atık İçin 5D" isimli etkinlik kitaplarını, projenin sonbahar döneminde de eğitim etkinliklerine katılan çocuklara ulaştırdık.

Eğitim Portalı ile yılın ikinci yarısında yaklaşık 153.400 çocuğa ulaştık

Sıfır Atık Eğitim Portalı içerik geliştirme çalışmaları kapsamında "İklim Değişikliği ve Sıfır Atık" ve "Su Varlıkları ve Atıklar" isimli GIF formatında 2 yeni kısa animasyon hazırladık. Proje kapsamında ayrıca "Dönüştür, Doğa Kazansın" adlı bir yeni animasyon film ve "Bir Karton İçecek Kutusunun Geri Dönüşümü", "İklim Değişikliği ve Sıfır Atık", "Su Varlıkları ve Sıfır Atık" konulu eğitici poster çalışmalarını tamamlayarak Sıfır Atık Eğitim Portalı aracılığıyla öğretmenlerle buluşturduk.

Tüm okul kademelerine yönelik eğitim içeriklerinin ve materyallerinin yer aldığı Sıfır Atık Eğitim Portalı ile çocuklara ve gençlere ulaşmaya devam ettik. Portal aracılığıyla 2022 yılının ikinci yarısında yaklaşık 153.400 çocuğa ulaştık.

Sıfır Atık Eğitim Portalı'na ulaşmak için:
sifiratiktema.org

EVİMİZ DÜNYA PROJESİ

Projenin eğitim içeriğini ve materyallerini yeniledik
Millî Eğitim Bakanlığı iş birliği ve IKEA Türkiye desteği ile hayata geçirdiğimiz, çocukların sürdürülebilirlik kavramı üzerine düşünmelerini ve doğa dostu alışkanlıklarla ilgili farkındalık kazanmalarını amaçladığımız Evimiz Dünya Projesi kapsamında tüm eğitim içerik ve materyallerini yeniledik. “Ortak Evimiz Dünya” isimli bir çocuk kitabı hazırladık. Evimiz Dünya Projesi ile 30 ilde yaklaşık 3.200 çocuğa ulaştık.

Oyunlarımızı yaygınlaştırmaya devam ettik
Çocukların tüm canlılara ev sahipliği yapan ortak evimiz dünya için kendi evlerinde neler yapabileceklerini eğlenerek düşünmeleri ve öğrenmeleri için geliştirdiğimiz oyunlarımızı yaygınlaştırma çalışmalarına devam ettik. 2022 yılının ikinci yarısında, proje kapsamında geliştirilen oyunlar aracılığıyla yaklaşık 141.200 çocuğa ulaştık.

Evimiz Dünya oyununa ulaşmak için:
oyun.e-tema.org/

DOĞA KÂŞİFİ PROJESİ

Doğa Kâşifi mobil uygulaması ile 11.000’den fazla yeni kullanıcıya ulaştık
Bağışçımız Sayın Turan Demiraslan’ın desteğiyle tasarlanan ve Marmara Bölgesi’nin en yaygın ağaç ve çalı türlerini nasıl tanıyacağınızı gösteren, kendi gözlem kaydınızı oluşturabileceğiniz bir elektronik doğa rehberi olan Doğa Kâşifi isimli mobil uygulamamızın yaygınlaştırma çalışmalarına devam ettik.
Bu çalışmalarımız ile 11.000’den fazla yeni kullanıcıya ulaştık.

Uygulama ile ilgili detaylı bilgiye ulaşmak için:
dogakasifi.org

Mobil uygulamayı **Google Play** ve **Apple Store** üzerinden cep telefonlarınıza ücretsiz olarak indirebilirsiniz.

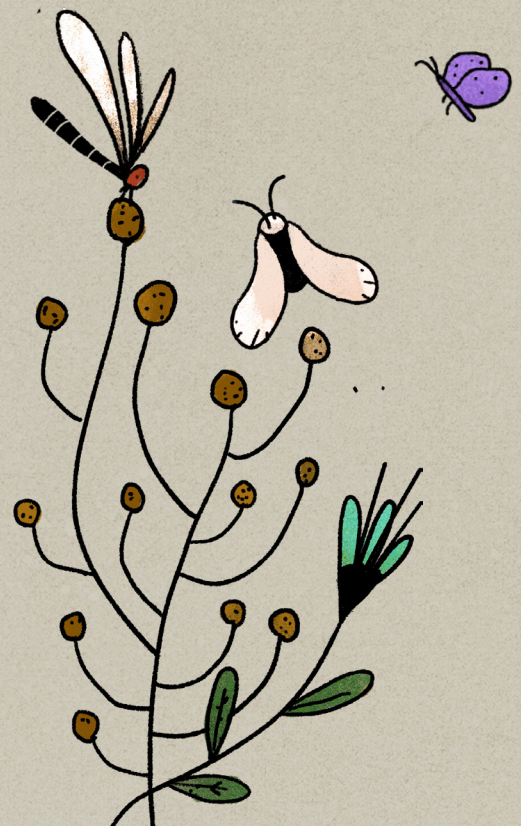

İKLİM DEĞİŞİKLİĞİ EĞİTİM VE FARKINDALIK PROJESİ

Belgesel gösterimi ve iklim söyleşilerine devam ettik
Projenin farkındalık etkinlikleri kapsamında, genç ve yetişkinlere yönelik iklim değişikliği sunumu, belgesel gösterimi ve iklim söyleşileri gerçekleştirerek yaklaşık 1.300 kişiye ulaştık.

İklimtema.org'un tasarım ve yazılım çalışmalarını tamamladık
İklim Değişikliği Eğitim ve Farkındalık Projesi kapsamında, öğretmenlerin erişimine açık olacak İklim TEMA Eğitim Portalı'nın tasarım ve yazılım çalışmalarını tamamladık. Portalda yer alacak eğitim içerik ve materyallerin tasarım çalışmalarına devam ettik.

SU KARDEŞLİĞİ PROJESİ

"Su Kardeşliği" çocuk kitabının çalışmalarını sürdürdük
Millî Eğitim Bakanlığı iş birliği ve Wilo desteği ile gerçekleştirdiğimiz Su Kardeşliği Projesi kapsamında; su varlıklarının yaşam için önemi, su ekosistemi, su kirliliği, su tasarrufu, suyun sürdürülebilirliği ve su ayak izi konularında farkındalık geliştirmek üzere hazırladığımız "Su Kardeşliği" isimli çocuk kitabının çalışmalarına devam ettik.

Su gönüllülerinin sayısını artırdık
Su ekosistemleri, su sorunları, suyun sürdürülebilir yönetimi ve su okuryazarlığı konularında daha geniş kitlelerde farkındalık geliştirmek amacıyla hazırladığımız sutema.org web sitesinin yaygınlaştırma çalışmalarına devam ettik. Web sitesine eklediğimiz, projenin eğitim etkinlikleri kapsamında geliştirilen animasyon filmi ve eğitici sunumu da tüm Türkiye'den öğretmenlerle buluşturmaya devam ettik.

sutema.org'a ulaşmak için:
sutema.org

Su okuryazarlığı konusunda farkındalık oluşturmak amacıyla oluşturulan su okuryazarlığı testimizi dolduran yaklaşık 5.900 kişi su gönüllüsü oldu.

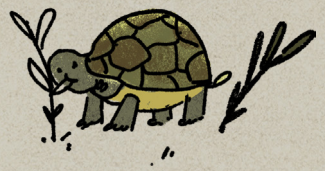

FISTIĞIMIZ BOL OLSUN PROJESİ KAPSAMINDA YILIN İKİNCİ YARISINDA TOPLAM 196 KİŞİYE GÜNLÜK DANIŞMANLIK DESTEĞİ VERDİK. DÖNEM İÇERİSİNDE 85 ÜRETİCİNİN KATILIMIYLA 6 İYİ TARIM UYGULAMA EĞİTİMİ VE 130 ÜRETİCİNİN KATILIMIYLA 11 ÜRETİCİ SOHBETİ GERÇEKLEŞTİRDİK.

DOĞAYI KEŞFEDİYORUM PROJESİ

Projenin ortaokul ve lise içeriklerini geliştirdik

Avcılar İlçe Millî Eğitim Müdürlüğü ve Avcılar Belediyesi iş birliğinde hayata geçirilen Doğayı Keşfediyorum Projesi ile çocukların yakın çevrelerinden başlayarak doğayı, doğadaki çeşitliliği fark etmeleri ve doğa gözlemi yapmaları amacıyla hazırladığımız zengin eğitim içerikleri ve materyallerini 2022-2023 eğitim ve öğretim yılında ortaokul ve lise kademesindeki çocuklara ulaştırmak için çalışmalarımıza devam ettik.

FISTIĞIMIZ BOL OLSUN PROJESİ

Üretici eğitimleri ile dolu bir dönemi geride bıraktık

DAMAK ile Fıstığımız Bol Olsun Projesi'nde 2022 yılının ikinci döneminde de bahçe ziyaretlerine ve üreticilere Antep fıstığı yetiştiriciliği ile ilgili danışmanlık desteği sağlama konusundaki çalışmalarımıza devam ettik. Yılın ikinci yarısında toplam 196 kişi/günlük danışmanlık desteği verdik. Dönem içerisinde 85 üreticinin katılımıyla 6 iyi tarım uygulama eğitimi ve 130 üreticinin katılımıyla 11 üretici sohbeti gerçekleştirdik.

Sertifikalı budamacı eğitimi ile bölgeye 21 yeni budamacı kazandırdık. 106'sı üretici olan 126 kişinin katılımı ile 2 bahçe günü düzenledik. 100 dekar büyüklüğündeki 22 üretici bahçesinde leonardit bazlı toprak düzenleyici organik gübre uygulaması gerçekleştirdik. Üreticilere; "Soru ve Yanıtlarla Antepfıstığı Yetiştiriciliği" kitabı, "Antepfıstığı Tarım Cep Takvimi", "Antepfıstığı Duvar Takvimi" ve "Antepfıstığında Dişi ve Erkek Ağacın Önemine İlişkin Broşür" olmak üzere toplam 807 adet proje materyali dağıtımı gerçekleştirdik. Proje kapsamında yapılan 2021 yılı verim analizleri sonuçlarına göre FBO-1 bahçelerinde %136, FBO-2 bahçelerinde ise %129 verim artışı sağlandı. Proje bahçeleri toplu değerlendirildiğinde 2022 yılı proje bahçelerindeki verim artışı %133 oldu.

Çocuklarla buluşmaya devam ettik

Proje kapsamında, Gaziantep Millî Eğitim Müdürlüğü iş birliği ve DAMAK desteğiyle gerçekleştirdiğimiz eğitim etkinlikleri ile Gaziantep'te yaklaşık 600 çocuğa ulaştık.

HER DEM TOPRAK İÇİN PROJESİ

Çay bahçelerimizde örnek uygulamalarla verim artmaya devam ediyor
Doğuş Çay iş birliğiyle yürüttüğümüz ve 2021-2023 yıllarını kapsayacak şekilde üçüncü etabına başladığımız projede, 6 olan örnek uygulama bahçe sayımızı 9'a çıkarmıştık. 2022 yılının ikinci döneminde 9 örnek bahçede çay kompostu, organik ve organomineral gübre, tarım kireci (dolomit) uygulamaları, çapalama çalışmaları, sürgün gelişimi takibi, toprak ve yaprak analizi çalışmaları gerçekleştirdik. Biri kadın üretici bahçesinde olmak üzere toplamda 2 bahçe günü etkinliği düzenledik. Üretici eğitimleri kapsamında 106 üreticiye, öğrenci eğitimleri kapsamında ise farklı üniversitelerin katılımı ile 87 üniversite öğrencisine eğitim verdik. Dönem içerisinde ikinci ve üçüncü sürgün verimleri ile birlikte geçmiş dönemlerde uygulamalarına başlanan eski uygulama bahçelerinde komşu parsellere kıyasla %56, yeni bahçelerde ise %30 verim artışı sağladık. 2019 yılında 1.500 adet fidan ile tesis ettiğimiz çay çeşit bahçemizde bakım ve budama çalışmalarına devam ettik.

ZEYTİN TARIMI YAPILAN ALANLARDA ÖRTÜ BİTKİSİ YETİŞTİRİCİLİĞİNİN YAYGINLAŞTIRILMASI: AKHİSAR ÖRNEĞİ PROJESİ

Yeşil gübreleme uygulamalarıyla zeytin topraklarına sahip çıkıyoruz
2021-2023 yıllarını kapsayan, Akhisar Ziraat Odası ve Akhisar İlçe ve Tarım Müdürlüğü iş birliği ile yürüttüğümüz, zeytin tarımı yapılan alanlarda topraktaki organik madde miktarının artırılması ve kimyasal gübre kullanımının azaltılmasını amaçladığımız projenin çalışmalarına devam ettik. Bitki besin maddesi içeriğinin tespiti amacıyla uygulama bahçelerinden alınan toprak numuneleri ile toprak analizleri gerçekleştirdik. Dönem içerisinde 75 kişiye "Zeytinlik Alanlarda Yeşil Gübreleme" konulu eğitim verdik. 56 kişiyle de üretici sohbetleri kapsamında bir araya geldik. Projenin pilot bölgesi olan Akhisar ilçesinde Bekirler, Hamidiye, Ballıca, Zeytinliova, Dereköy ve Mecidiye köyleri içerisindeki 12 adet uygulama bahçesinde organomineral gübre uygulaması ve yeşil gübre amaçlı fiğ+arpa karışımı tohum ekimlerini gerçekleştirdik.

ÖRGÜTLENME VE GÖNÜLLÜ KAZANIMI ÇALIŞMALARIMIZ

Gönüllü sayımız 1 milyon 50 bini aştı!
Türkiye'nin dört bir yanındaki gönüllülere ulaşma ilkesiyle çalışarak 2022 yılının ikinci yarısında saha faaliyetlerini 81 il, 302 ilçe, 78 mahalle ve 145 üniversite olmak üzere toplam 606 noktada, gönüllü temsilcilerimiz aracılığıyla sürdürdük. Yılın ikinci yarısında aramıza katılan 40.000'i aşkın yeni gönüllümüzle 2022 yılında toplam 70.769 doğa gönüllüsüne ulaştık ve umut yeşertmeye devam ettik.

TEMSİLCİLERİMİZ VE GÖNÜLLÜLERİMİZLE BULUŞMALARIMIZ

Saha Koordinasyon Toplantısı'nı gerçekleştirdik
Her yıl düzenlediğimiz Saha Koordinasyon Toplantısı'nı bu yıl da 17 - 20 Ağustos tarihleri arasında Özyeğin Üniversitesi'nde gerçekleştirdik. Türkiye'nin 56 ilinden 320 gönüllümüzün ve Genel Merkez çalışanlarının katılımıyla gerçekleşen toplantımızın bu yılki teması "Biyolojik Çeşitlilik" olarak belirlendi. TEMA Vakfı Kurucu Onursal Başkanlarımızdan A. Nihat Gökyiğit'in de video aracılığıyla mesajını paylaştığı toplantının açılış konuşmalarını, Yönetim Kurulu Başkanımız Deniz Ataç ve Genel Müdürümüz Başak Yalvaç Özçağdaş yaptı. Konuk konuşmacılarımız Tanfer Dinler, Dr. Ali Ercan Özgür, Dr. Buğu Usanma Koban, Meryem Kayan, Nur Neşe Karahan, Nejla Işık, Deniz Gümüşel, Nur Uslu, Doç. Dr. Oğuz Kurdoğlu, Prof. Dr. Tuncay Neyişçi ve Alper Tüydeş'in değerli katkılarıyla toplantımız 3 gün boyunca devam etti. Bu yıl üçüncüsü düzenlenen Hayrettin Karaca Gönüllülük Ödülleri kapsamında; Eğitim Çalışmaları, Gönüllü Kazanımı, Umut Yeşertenler ve Verimlilik olmak üzere toplam 4 kategoride ödülleri sahipleriyle buluşturduk.

Bölgesel Temsilci Toplantıları'nda temsilci gönüllülerimizle bir araya geldik
Yılın ilk yarısında İzmir, İstanbul, Ankara, Erzurum ve Samsun'da gerçekleştirilen Bölgesel Temsilci Toplantılarımızın sonuncusunu 8 Ekim 2022 tarihinde, 15 farklı ilden 38 temsilci gönüllümüzün katılımıyla Kayseri'de gerçekleştirdik.
Yıl boyunca 67 farklı ilden 282 temsilci gönüllümüzle Bölgesel Temsilci Toplantıları'nda bir araya geldik.

GÖNÜLLÜLERİMİZLE GERÇEKLEŞTİRDİĞİMİZ DİĞER PROJELER VE ETKİNLİKLER

Erozyonla Mücadele Haftası'nda farkındalık çalışmaları gerçekleştirdik
14 - 20 Kasım tarihleri arasında düzenlediğimiz Erozyonla Mücadele Haftası etkinlikleriyle "Biyolojik Çeşitlilik, Biyolojik Çeşitlilik Kaybı ve Nedenleri"ne dikkat çekerek ülke genelinde TEMA İl Temsilcileri, İlçe/Mahalle Sorumluları, Genç TEMA'lar ve gönüllülerimiz tarafından gerçekleştirilen toprak yürüyüşleri, stant çalışmaları ve biyolojik çeşitlilik konulu eğitim sunumları ile farkındalık yarattık. Hafta kapsamında 79 ilde toplam 219 etkinlik gerçekleştirdik ve 16.000'i aşkın kişiye ulaştık.

Genç TEMA'larımızla meşe palamudu topladık
Erozyonla mücadelede ağaçlandırmanın önemine dikkat çekmek ve bu mücadelede en etkili türlerden biri olan meşe ağacını tanıtmak amacıyla, Genç TEMA'larımız ile birlikte meşe palamudu toplama etkinlikleri gerçekleştirdik. Ekim ayında Ankara, Bursa, Gaziantep, İstanbul, İzmir ve Samsun'da gerçekleştirilen meşe palamudu toplama etkinliklerine toplamda 622 gönüllümüz katılım sağladı.

Gönüllülerimiz ile çevrim içi atölye ve webinarlar gerçekleştirdik
Kasım ayında Genel Müdür Yardımcımız Dr. Hikmet Öztürk'ün sunumuyla "Biyolojik Çeşitlilik, Biyolojik Çeşitlilik Kaybı ve Nedenleri" konulu bir webinar gerçekleştirdik. Biyolojik çeşitliliğin tanınması, öneminin fark edilmesi ve çeşitliliğin korunması için yapılabileceklere ilişkin bilgi paylaşımında bulunduğumuz webinara 62 ilden 308 gönüllümüz katıldı.

TEMA Vakfı Çevre Politikaları ve Uluslararası İlişkiler Bölümü'nün katkılarıyla kasım ayında "Maden Atık Barajları" webinarı, aralık ayında ise "İklim Krizi Çağında Toplumsal Farkındalık Deneyimleri" atölyesini gerçekleştirdik. "Maden Atık Barajları" webinarına bilgilendirme ve tecrübe paylaşımı amacıyla, Earthworks ekibinden Jan Morril, Güney Afrika Benchmarks Vakfı'ndan Hassen Lorgat, ve Brezilya'dan aktivist Angelica Andrade sunumlarıyla katılım sağladı. Webinara 61 farklı ilden 270 gönüllümüz katıldı. "İklim Krizi Çağında Toplumsal Farkındalık Deneyimleri" atölyesinde ise iklim kriziyle ilgili toplumsal farkındalığı artırmak amacıyla neler yapabileceğimize dair deneyim paylaşımında bulunduk. Atölye çalışmasına 27 ilden 44 Genç TEMA'mız katılım sağladı.

Dünya Gönüllüler Günü ve Dünya Toprak Günü'nü kutladık
5 Aralık Dünya Gönüllüler Günü'nde "1 milyonu aşkın gönüllümüz doğa aşkını kutluyor" diyerek #DoğaİçinBirleştik sloganıyla tüm doğaseverlerin Dünya Gönüllüler Günü ve Dünya Toprak Günü'nü kutladık.

AĞAÇLANDIRMA ÇALIŞMALARIMIZ

Ağaçlandırma çalışmalarımızda bağışçılarımız hep yanımızda
2022'nin ikinci yarısında toprağın ve doğanın korunmasına gönül vermiş bireysel ve kurumsal bağışçılarımızdan; Ağrı, Bayburt, Burdur, Denizli, Edirne, Elazığ, Eskişehir, Gaziantep, Giresun, Gümüşhane, Kahramanmaraş, Karaman, Kayseri, Kilis, Kırıkkale, Kırklareli, Kütahya, Malatya, Rize, Sivas, Trabzon ve Tunceli illerinde Orman Genel Müdürlüğü iş birliğinde tesis edilen hatıra ormanı sahalarına 1.291.790 adet fidan bağışı aldık. 2019 sonbahar ve 2022 sonbahar dönemi arasında ağaçlandırma çalışmaları yürütülen 102 farklı sahada fidan başarısı ve dikim çalışmalarının takibine devam ettik. Fidan dikimlerinin ardından en az bir yılını tamamlayan sahaların ortalama fidan başarısı %70, ikinci yılını tamamlayan sahaların ortalama fidan başarısı %78, üçüncü yılını tamamlayan sahaların ortalama başarısı ise %84 oldu.

Yanan orman alanlarında çalışmalarımızı sürdürdük
2021 yılının yaz aylarında Antalya, Adana, Mersin, Muğla ve Osmaniye illerinde gerçekleşen orman yangınları sonrasında bu alanların tekrar ağaçlandırılmasına destek amaçlı çalışmalar başlatmıştık. 2022 yılının ikinci yarısında Antalya, Mersin ve Muğla bölgeleri için toplamda 98.906 adet fidan bağışı aldık. Sahalardaki dikim çalışmalarının takibine devam ettik.

"Muğla" filmine ulaşmak için:
bit.ly/Yanan-Orman-Sahalari-Mugla

"Manavgat" filmine ulaşmak için:
bit.ly/Yanan-Orman-Sahalari-Manavgat

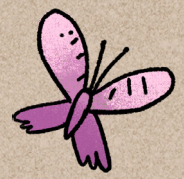

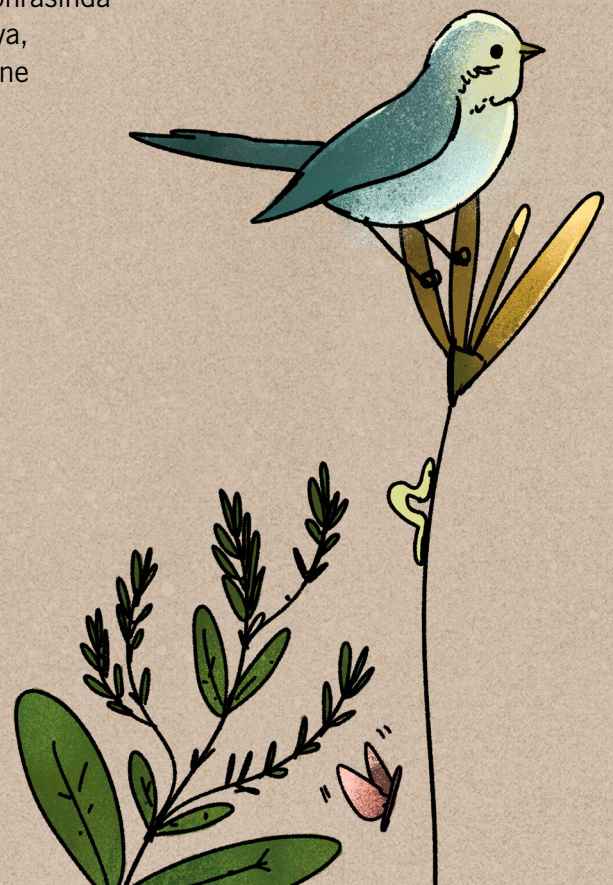

SAVUNUCULUK ÇALIŞMALARIMIZ

Madencilik faaliyetlerine karşı çalışmalarımıza devam ettik
Altın, gümüş gibi endüstriyel madenlerden oluşan IV. Grup metalik madencilik faaliyetlerine karşı çalışmalarımız devam etti. Kaz Dağları yöresinde bölgenin doğasını, su varlıklarını ve tarımsal üretimini olumsuz yönde etkileyecek Halilağa Bakır Madeni Projesi'ne karşı açtığımız davayı kazandık. Balıkesir İvrindi'de Altın-Bakır Madeni Kapasite Artışı Zenginleştirme Tesisi ve Atık Depolama Projesi'ne dava açtık. Lapseki Altın-Gümüş Madeni Projesi, Halilağa Bakır Madeni Projesi ve Gediz Altın-Gümüş Madeni Projesi'nin İnceleme Değerlendirme Komisyonu toplantılarına katılım sağlayarak projelerin sebep olacağı ekolojik yıkım hakkındaki görüşlerimizi ilgili kurumlarla paylaştık. Madencilik faaliyetlerine karşı savunuculuk çalışmalarımız kapsamında Çanakkale, Kütahya, Muğla ve Eskişehir illerini ziyaret ederek kamu kurumu yetkilileri ve yaşam savunucuları ile toplantılar gerçekleştirdik.

2019 yılından itibaren sürdürdüğümüz maden ruhsatlarının dağılımını gösteren harita çalışmalarına; Giresun, Gümüşhane, Rize ve Trabzon illerini de ekleyerek IV. Grup maden ruhsatlarının doğal varlıklarımız üzerinde sebep olduğu tehdidi kamuoyu ile paylaştık. Gerçekleştirdiğimiz çalışmalar sonucunda 28 ilin ortalama %67'sinin IV. Grup madenlere ruhsatlı olduğunu tespit ettik. İl ve İlçe Temsilcilerimizi, Gönüllülerimizi ve Sorumlularımızı madencilik faaliyetlerine yönelik kullanabilecekleri savunuculuk araçları konusunda bilgilendirdik. Yerel hareketler ve temsilcilerimiz tarafından maden projeleri hakkında bizlere yöneltilen sorulara cevaplar verdik, teknik ve hukuki olarak yönlendirmelerde bulunduk.

Maden atık barajı kazalarının ekosistem üzerinde yarattığı yıkımların bilimsel ve bütünlükçü bir bakış açısıyla değerlendirilmesi için aralık ayında uluslararası bir webinar gerçekleştirdik. Türkiye'de yaşanan atık barajı kazalarını yakından takip ettik, uluslararası kuruluşlarla istişare toplantıları ve etkinlikler düzenledik.

Kaderimiz Kömürle Çizilmesin kampanyamızı başlattık
2022 yılında da kömürlü termik santraller ve kömür madenciliğinin doğal varlıklarımız üzerinde yarattığı olumsuz etkileri takip etmeye, yaşam alanlarımızı savunmaya, yaşam savunucularının yanında olmaya devam ettik. 21 Eylül 2022 tarihinde "Kaderimiz Kömürle Çizilmesin!" kampanyamızı başlattık. Kampanya kapsamında, "Ben Kimim?" ve "Kömürlü Termik Santraller Hakkında Anlatacaklarımız Var!" videolarımızı kamuoyuyla buluşturduk.

"Ben Kimim?" filmine ulaşmak için:
bit.ly/3HGBfoz

"Kömürlü Termik Santraller Hakkında Anlatacaklarımız Var!"
filmine ulaşmak için:
bit.ly/3Rip84m

Kampanya materyallerimizi 15 ilde yaygınlaştırmaya çalıştık. Kömür madenciliği ve kömürlü termik santrallerin su varlıklarımız üzerine etkisini ortaya koyduğumuz “Türkiye’nin Çelişen Su Politikaları Üzerinden Kömür Sektörüne Bakış” raporumuzu yayımladık. Kahramanmaraş, Muğla ve Afyon’da kömür madenciliği ve kömürlü termik santrallerin yer altı ve yüzey su varlıklarımız üzerine etkilerinin değerlendirildiği hidrojeoloji raporlarımıza komuretme.org üzerinden erişebilirsiniz. 8 ilde gerçekleştirdiğimiz “Bilgi Edinme Hakkı”, “ÇED süreçleri- ÇED Okuryazarlığı” ve “İklim İletişimi” atölyelerine 28 temsilci ve gönüllümüz katıldı.

“Türkiye’nin Çelişen Su Politikaları Üzerinden Kömür Sektörüne Bakış” raporumuza ulaşmak için:
bit.ly/3XQUrWo

komuretme.org’a ulaşmak için:
komuretme.org

ÇERKEZKÖY‘DE ORMANLIK ALANDA TERMİK SANTRAL YAPIMININ ÖNÜNÜ AÇAN PLAN DEĞİŞİKLİĞİNİN İPTALİNE İLİŞKİN AÇTIĞIMIZ DAVADA KARAR LEHİMİZE KESİNLEŞTİ.

Güzel Haber: Çerkezköy Termik Santrali yapılmayacak
Çerkezköy’de ormanlık alanda termik santral yapımının önünü açan plan değişikliğinin iptaline ilişkin açtığımız davada karar lehimize kesinleşti. Çerkezköy’ün havası, suyu ve ormanı korunmuş oldu.

COP27 toplantısına katıldık
Mısır’ın Şarm El-Şeyh kentinde gerçekleştirilen Birleşmiş Milletler İklim Değişikliği Çerçeve Sözleşmesi 27. Taraflar Konferansı’nda (COP27) uzun yıllardır gündemde olan, iklim krizi nedeniyle felaketler yaşayan ülkelerin kayıp ve hasarlarının tazmini için bir fon ayrılması konusu karara bağlandı. Bu haber, kayıp ve hasar fonu oluşturulmasını talep eden ülkelerde sevinçle karşılandı. Fonun içeriğinin ve detayının belirlenmesi bir sonraki COP toplantısına bırakıldı. Bu toplantıda Türkiye, Ulusal Katkı Beyanı’nı güncelledi. 2015’te sekreteryaya verilen baz senaryoya (Business as Usual) göre 2030 yılında artıştan %41 azaltım taahhüdü verildi. Ancak bu taahhüt 2030 yılında %30’dan fazla artış anlamına geliyor.

Doğayı ve yaşamı olumsuz etkileyecek faaliyetlere karşı davalar açtık
Doğal sit alanlarını koruma ve kullanma koşullarını belirleyen ilke kararlarında yapılan değişiklikler Resmi Gazete'de yayımlanarak yürürlüğe girdi. Değişiklikle, kesin korunacak hassas alanlarda, nitelikli doğa koruma alanlarında, sürdürülebilir koruma ve kontrollü kullanım alanlarında yapılan ve ekolojik değerlerle uyuşmayan yeni düzenlemelere karşı dava açtık.

Balıkesir-Çanakkale Planlama Bölgesi 1/100.000 ölçekli Çevre Düzeni Planı değişikliğinde, Çanakkale ili Evreşe ilçesinde tarım arazilerinin kaybına sebebiyet verecek önerilerin olması nedeniyle söz konusu değişikliğin kısmen iptali için yeniden dava açtık.

Kanal İstanbul Projesi kapsamında, İstanbul Çevre Düzeni Planı'nda yapılan değişikliklerle İstanbul'un kuzeyindeki doğal varlıklarımızı tehdit eden yapılaşmalar artırılmıştı. Açtığımız davada yapılan keşif sonrasında hazırlanan bilirkişi raporu lehimize geldi. Bilirkişiler itirazlarımız doğrultusunda Kanal İstanbul ve çevresindeki yeni yerleşim projesinin bir "gayrimenkul geliştirme projesi" olduğunu vurgulayarak planı; planlama esaslarına, şehircilik ilkelerine ve kamu yararına aykırı buldu. Bilirkişi raporu doğrultusunda yürütmeyi durdurma kararı verilmesi gerekirken, bu talebimiz İstanbul İdare Mahkemesi'nce reddedildi.

2021 yılında onaylanan Yalova Çevre Düzeni Planı değişikliğine karşı açtığımız davanın bilirkişi keşfine temmuz ayında katıldık. Keşif sonrasında hazırlanan bilirkişi raporunda tüm itirazlarımız haklı bulundu. Bilirkişi raporunda Yalova'nın verimli tarım toprakları üzerinde planlanan sanayi bölgeleri ve kentsel gelişme alanları ile kıyı bölgelerindeki doğal yapıya zarar verecek nitelikteki turizm kararları kamu yararına aykırı bulundu. Ayrıca 1929 yılından bugüne kadar tarımda ıslah, yetiştirme teknikleri, bitki sağlığı, bitki besleme, gıda teknolojisi, hasat sonrası fizyolojisi, tarım ekonomisi ve mekanizasyon çalışmalarını bünyesinde gerçekleştiren Atatürk Bahçe Kültürleri Merkez Araştırma Enstitüsü arazisinin millet bahçesine dönüştürülmesi kararı, şehircilik ilkelerine ve kamu yararına aykırı bulundu.

Balıkesir ve Çanakkale illerinin kıyı bölgelerindeki ekolojik dengeyi altüst edecek olan yatırım kararlarını içeren Bütünleşik Kıyı Alanları Planı'na karşı açtığımız davanın bilirkişi keşfi temmuz ayında gerçekleştirildi. Bilirkişi heyeti itirazlarımızı haklı bularak lehimize rapor verdi.

29.07.2022 tarihinde Resmi Gazete'de yayımlanan Çevresel Etki Değerlendirmesi Yönetmeliği'nin, tanımlardaki daraltmalar, katılımcılıktaki kısıtlamalar ve kamu yararına aykırı hususlar dolayısıyla kısmen iptali için dava açtık.

KAYNAK GELİŞTİRME ÇALIŞMALARIMIZ

Türkiye İş Bankası iş birliğinde projelere devam ettik

Geleceğe Orman
Geleceğe Orman Projesi kapsamında İş Bankası müşterileri İşCep uygulaması üzerinden, çevreye duyarlı bankacılık işlemleri ve gündelik hayatlarındaki aktiviteler karşılığında karbon puanı kazanıyor. Kazanılan puanlar belli bir miktara ulaştığında İş Bankası tarafından TEMA Vakfı aracılığıyla, müşterilerinin adına fidan bağışı yapılıyor. İş birliğimiz kapsamında Gaziantep Kızılin'de oluşturulan ilk ormanda fidanlar toprakla buluştu. Projenin 2. hatıra ormanı Edirne Büyükdoğanca'da 50.000 fidan ile oluşturulacak.

Geleceğe Orman Projesi hakkında detaylı bilgi için:
bit.ly/3Jy8j3k

Doğasever MaxiPara Kart
Doğaya katkı sunması hedefiyle sadece dijital kart olarak kullanıma sunulan Doğasever MaxiPara Kart, ön ödemeli yapısıyla karta yüklenen tutar kadar harcama imkânı sağlarken kullanıcılarının yaptığı alışverişlerde İş Bankası, TEMA Vakfı'nın çalışmaları başta toprak olmak üzere, tüm doğal varlıkları koruma faaliyetlerine destek oluyor.

Doğasever MaxiPara Kart'la ilgili detaylı bilgi için:
bit.ly/3XYDMQq

Maximum TEMA Kart
Doğaya iyi bakanlar Maximum TEMA Kart kullanmayı tercih ederek, yaptıkları her alışverişte İş Bankası'nın TEMA Vakfı'na bağış yapmasını ve sürdürülebilir bir yaşam için attığımız her adımda bize güç vermesini sağladı.

Bireysel başvurular için:
bit.ly/3XMCs3p

Şirket kredi kartı başvurusu için:
bit.ly/3HjFqVT

Help Steps uygulaması ile adımları fidana dönüştürdük
Uygulama ile 7. kampanyamızı başlattık. Adımlarını TEMA Vakfı'na bağışlayanlar sayesinde ilk kampanyamızdan bu yana atılan toplamda 12 milyarı aşkın adımı fidana dönüştürdük.

Ağaç Kardeşliği Projesi için iyilik peşinde koştuk
Adım Adım Oluşumu iş birliği ve gönüllü koşucularımız aracılığıyla, Eker I Run Maratonu ve İstanbul Maratonu'nda yardımseverlik koşusu yaparak Ağaç Kardeşliği Projemiz için kaynak yarattık. Eker I Run Maratonu'nda iyilik peşinde koşan 24 koşucumuz yaklaşık 17.100 TL kaynak yaratarak projeye katkı sağladı. İstanbul Maratonu'nda kurumsal koşu takımlarımız ve bireysel koşucularımızla birlikte iyilik peşinde koştuk. 650 koşucumuz ve bağışçılarımız sayesinde İstanbul Maratonu'nda yaklaşık 1.135.000 TL kaynak yarattık.

Odeabank ile iş birliğimizi sürdürdük
2017 yılından beri devam eden iş birliğimiz kapsamında Odeabank Oksijen Hesap sahipleri Vakfımıza fidan veya eğitim bağışı yapılmasına katkı sağlıyor. İş birliğimizin başlangıcından bu yana, Odeabank müşterileri aracılığıyla 14.238 çocuğa doğa eğitimi verildi ve 38.710 fidan toprakla buluştu.

Anadolu Hayat Emeklilik ile iş birliğimize devam ettik
''Çocuğum İçin BES Bireysel Emeklilik Planı'' kapsamında elde edilen gelirin bir kısmının TEMA Vakfı'na bağışlanması kapsamındaki iş birliğimize devam ettik. Anadolu Hayat Emeklilik, yaklaşık 10.250 çocuk ve gencin Vakfımızın 2022 yılında yürüttüğü doğa eğitimi çalışmalarına katılmasına destek oldu.

Papara ile iş birliğimizi başlattık
Papara kullanıcıları, hesaplarından Vakfımıza hem tek seferlik veya düzenli bağış yaparak hem de Papara Card ile yaptıkları harcamaları yuvarlayarak doğa koruma çalışmalarımıza destek olabiliyor.

Detaylı bilgi için:
bit.ly/3HjUAdM

İLETİŞİM ÇALIŞMALARIMIZ

Kamu spotlarımız ulusal kanallarda yaklaşık 7.000 kez yayınlandı
Doğa Eğitimi Programlarımız için başlattığımız iletişim kampanyası kapsamında matematik ve coğrafya temalı filmlerimiz için oluşturduğumuz kamu spotlarımız ulusal kanallarda yaklaşık 7.000 kez yayınlandı.

Doğa Eğitimi kamu spotumuzu izlemek için:
bit.ly/Doga-Egitim-Filmi

Bilmek Yetmez kamu spotumuzu izlemek için:
bit.ly/Bilmek-Yetmez-Film

Sosyal medya hesaplarımızda güçlü bir kamuoyu desteği oluşturduk.
Dijital mecralardaki varlığımızı güçlendirmeye ve etkileşimini artırmaya devam ederek, sosyal medya kanallarımızı daha geniş kitlelere ulaştırdık.

Takipçi sayılarımız:

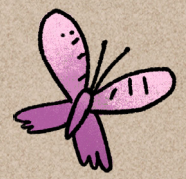

Değerli TEMA Vakfı Dostu,

Siz değerli gönüllülerimizin ve destekçilerimizin katkılarıyla başta toprak olmak üzere tüm doğal varlıklarımıza sahip çıkmak ve onları gelecek kuşaklara bırakmak için çalışıyoruz. Tüm canlılara hiçbir karşılık beklemeden hizmet eden doğamızda sürdürülebilir yaşamı mümkün kılmak için bize destek vermiş olan tüm gönüllülerimize ve destekçilerimize teşekkür ederiz.

Saygılarımızla,

Başak Yalvaç Özçağdaş
TEMA Vakfı Genel Müdürü
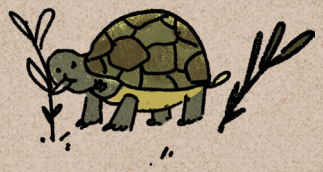
Deniz Ataç
TEMA Vakfı Yönetim Kurulu Başkanı